



CACHOEIRA DO CAMPO

Cachoeira do Campo é um distrito muito visitado, principalmente por estar no caminho direto entre a capital Belo Horizonte e a histórica Ouro Preto. Às margens da BR 356 podem ser vistas muitas lojas de artesanato regional, além da Praça do Artesão, próxima à rodoviária, que conta com produtos diversos, tanto em móveis de madeira de demolição, quanto bordados, culinária típica e variados objetos de decoração. Para aqueles que passarem pelo local, vale muito a pena um retorno para entrarem no centro histórico do distrito, que possui belas igrejas, capelas e o casario dos séculos XVII e XVIII.

O distrito de Cachoeira do Campo surgiu ainda no século XVII, entre os anos de 1674 a 1675, quando a bandeira de Fernão Dias Paes, em busca de riquezas nas montanhas de Minas, provavelmente descobriu a cascata de águas límpidas, próximo ao atual Centro Dom Bosco, que daria origem ao histórico nome do povoado da “Cachoeira”, passando mais tarde a ser chamado de Cachoeira do

Campo. No ano de 1680, o aventureiro Manuel de Mello teria se estabelecido em Cachoeira, tornando-se o primeiro morador.

Em sua Monografia Histórica, Pe. Afonso de Lemos afirma que o povoado teve início nos anos de 1700 e 1701, em razão de uma grande fome que acometeu a região, forçando a procura de espaços propícios para o plantio. Pela fertilidade do solo e amenidade do clima, Cachoeira tornou-se então um dos centros regionais de produção agrícola.

Foi no distrito que se desencadeou um dos episódios mais sangrentos e decisivos do conflito envolvendo os direitos de exploração de ouro na futura Capitania de Minas Gerais, conhecido como Guerra dos Emboabas, conflito entre paulistas e portugueses, entre 1708 e 1709. Após essa guerra, foi na Matriz de Nossa Senhora de Nazaré que foi consagrado o primeiro governador eleito pelo povo da história das Américas, Manuel Nunes Viana, que liderava os vencedores Emboabas.

Sabe-se que os portugueses trouxeram a devoção por Nossa Senhora de Nazaré, sendo assim, a construção da Matriz, um dos maiores atrativos arquitetônicos do local, data da primeira metade do século XVIII, sendo um dos mais antigos templos de Minas. Em frente à porta principal, destaca-se o cruzeiro de pedra, símbolo da devoção cristã.

Localização: 22 km de Ouro Preto.

População: 8.923 habitantes

ATRATIVOS

Igreja Matriz de Nossa Senhora de Nazaré

Conforme indica o historiador cônego Raimundo Trindade, a freguesia foi instituída por provisão episcopal em 1710, sendo elevada à categoria de colativa pelo alvará de 16 de fevereiro de 1724. Sabe-se que a construção da Matriz de Nossa Senhora de Nazaré data da primeira metade do século XVIII, sendo um dos mais antigos templos de Minas Gerais.

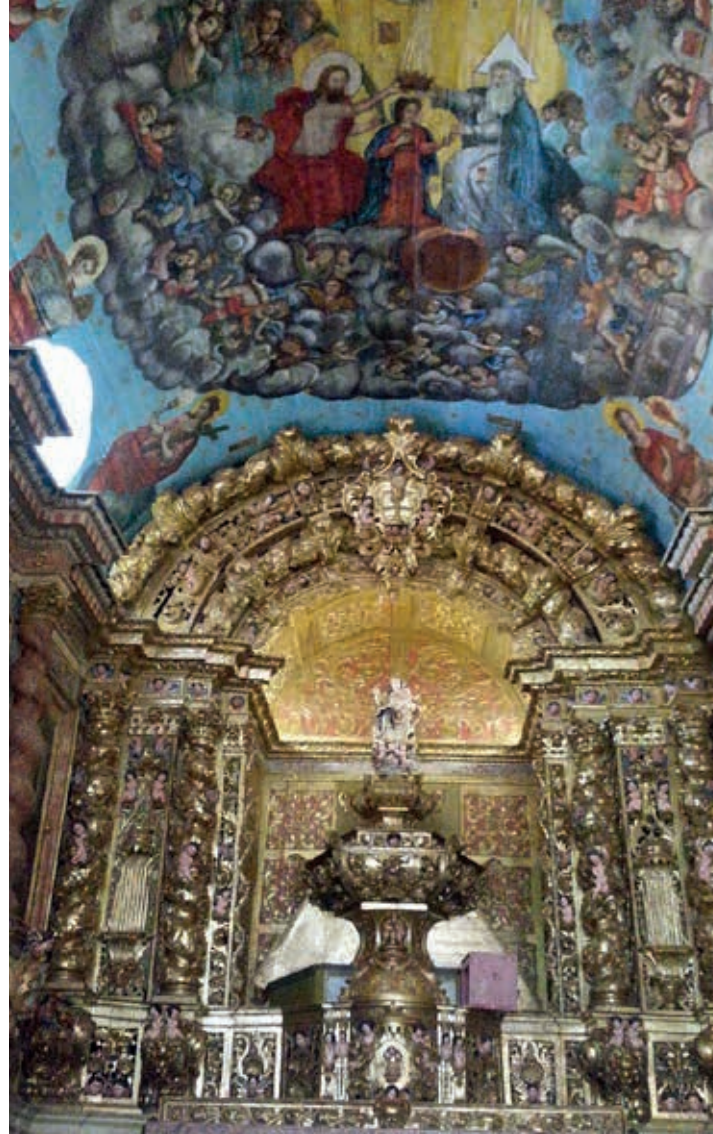

A edificação é em alvenaria de pedra e apresenta partido retangular. A planta se desenvolve em nave, capela-mor, capela na lateral direita, sacristia e cômodos na lateral esquerda. Possui escada externa de acesso ao coro, em pedra. Na segunda metade do século XIX houve um acréscimo, com construção da Capela do Santíssimo na lateral esquerda. Seu tombamento inclui todo o seu acervo, de acordo com a Resolução do Conselho Consultivo da SPHAN, de 13/08/85, referente ao Processo Administrativo nº 13/85/SPHAN.

Conforme indica o historiador cônego Raimundo Trindade, a freguesia foi instituída por provisão episcopal em 1710, sendo elevada à categoria de colativa pelo alvará de 16 de fevereiro de 1724. Sabe-se que a construção da Matriz de Nossa Senhora de Nazaré data da primeira metade do século XVIII, sendo um dos mais antigos templos de Minas Gerais. A edificação é em alvenaria de pedra e apresenta partido retangular. A planta se



Igreja Matriz de Nossa Senhora de Nazaré

desenvolve em nave, capela-mor, capela na lateral direita, sacristia e cômodos na lateral esquerda. Possui escada externa de acesso ao coro, em pedra. Na segunda metade do século XIX houve um acréscimo, com construção da Capela do Santíssimo na lateral esquerda. Seu tombamento inclui todo o seu acervo, de acordo com a Resolução do Conselho Consultivo da SPHAN, de 13/08/85, referente ao Processo Administrativo nº 13/85/SPHAN

Igreja de Nossa Senhora das Dores

A Igreja de Nossa Senhora das Dores, na região central do distrito de Cachoeira do Campo, foi construída no ano de 1761 com o intuito de organizar as celebrações da Semana Santa. Possui fachada simples, com frontão triangular e duas torres, e em seu interior, o altar-mor com a imagem da padroeira do tempo.

A igreja de Nossa Senhora das Dores, foi construída no ano de 1761 para as celebrações da Semana Santa. A mesma se encontra na região central do Distrito de Cachoeira do Campo.

Capela de Nossa Senhora do Bom Despacho

Não se tem documentos que informem a data precisa da construção da Capela de Nossa Senhora do Bom Despacho, localizada no distrito de Cachoeira do Campo. No entanto, em razão do modelo da edificação e do valor artístico



Igreja de Nossa Senhora das Dores

encontrado internamente, é provável que tenha sido erguida no início do século XVIII.

O historiador Augusto de Lima Júnior em seus atos de pesquisa informa que, em 1708, tomou posse nesta Capela Manuel Nunes Viana, primeiro Governador de Minas Gerais após a Guerra dos Emboabas. De acordo com o historiador, nesse mesmo período a antiga Capela

serviu como Matriz enquanto a Igreja de Nossa Senhora de Nazaré estava sendo construída.

Igreja de Nossa Senhora das Mercês

A Igreja de Nossa Senhora das Mercês, localizada no centro do distrito de Cachoeira do Campo, teve sua construção concluída por volta de 1908. Existem relatos de que o templo foi construído por intermédio do Padre Afonso de Lemos que, a muito custo, conseguiu angariar recursos para concluir o templo. De aspecto singelo, possui uma torre central. O modelo de suas portas e janelas denotam o estilo de construção mais recente.

Capela de São Francisco de Paula

A Capela de São Francisco de Paula, localizada em Cachoeira do Campo, foi construída no século XIX e em seu frontispício apresenta a data de 1877. Sofreu várias restaurações ao longo do século XX, algumas infelizmente alterando



Chafariz do Padre Afonso de Lemos

sua antiga planta baixa. Em seu interior abriga uma interessante imagem de São Francisco de Paula. A Capela está situada no alto da rua que hoje leva seu nome; antigamente chamava-se Rua do Campo.

Chafariz do Padre Afonso de Lemos

Próximo a Igreja Matriz de Nossa Senhora de Nazaré, temos o Chafariz do Padre Afonso de Lemos. Segundo contam os relatos foi

construído em 1877 sob a organização do referido Padre. De interessante arquitetura que assemelha a um pilar, era usado como bebedouro de animais. Como forma de abastecimento era usada uma antiga canalização de pedra.

Banda Euterpe Cachoeirense

A Banda Euterpe de Cachoeirense do distrito de Cachoeira do Campo foi fundada pelo Capitão Rodrigo José de Figueiredo Murta em 25 de Outubro de 1856 no distrito de Cachoeira do Campo. Criada para homenagear Nossa Senhora de Nazaré, a Euterpe é considerada a 2ª banda mais antiga de Minas, em atividade ininterrupta desde a sua fundação.

O nome “Euterpe” é uma alusão á Deusa da mitologia grega que simboliza a música. É popularmente conhecida como “Banda de Cima”, devido ao fato de Cachoeira do Campo possuir duas bandas civis e a sede ser na rua “de cima”, próximo á Matriz de Nossa Senhora de Nazaré.



Bana Euterpe Cachoeirense

A Euterpe teve dentre seus fundadores ex-combatentes da Guerra do Paraguai, que retonaram do campo de batalha com formação militar, entre 1864 e 1870.

Sociedade civil de direito privado sem fins lucrativos, a Banda Euterpe foi declarada de Utilidade Pública Municipal em 29/11/1990. Seus principais objetivos são o ensino e a divulgação da música de forma gratuita para a comunidade de Cachoeira do Campo.

Participa frequentemente de festas religiosas e populares no município, além de estar sempre presente nos tradicionais Encontros de Bandas realizados por todo o estado.

Seu repertório é composto de marchas (festivas, fúnebres ou militares), dobrados e canções da música popular brasileira. Possui um valioso acervo de partituras, algumas seculares. A banda conta com cerca de 40 músicos.

Banda civil Sociedade Musical União Social

Uma das mais importantes banda civis surgidas no contexto ouropretano tem sua sede no distrito de Cachoeira do Campo. A sociedade musical União Social, também conhecida como a Banda de Baixo, foi fundada em 1864.

No século XIX, grande parte das corporações musicais criadas surgiram de motivação política partidárias. E o caso da Sociedade Musical União Social que representou o partido Liberal e sua rival a



Banda civil Sociedade Musical União Social

Corporação Musical Euterpe Cachoeirense que representou o partido conservados do distrito de Cachoeira do Campo.

Em período que conservadores e liberais buscava, sua hegemonia do Império, a busca por mecanismo de ações dentro das comunidades era fundamental. A via cultural era marcada por estas representações e a criação de bandas musicais possibilitava a união das pessoas e interesses partidários.

No distrito ouropretano de Cachoeira do Campo, na década de 1980, existiam três bandas em atividade: A União Social, a Sociedade Infantil e a Euterpe Cachoeirense. A banda Sociedade Infantil era formada por alunos do colégio Dom Bosco de Cachoeira do Campo. Já a Banda União Social era ligada ao Partido Liberal e completava o ciclo de disputa entre os dois partidos do Império no ditrito. De fato a União Social se conformou a partir de uma dissidência interna da Euterpe e Cachoeirense, que ja existia desde 1856. Há versões variadas para essa separação, mas o fato é que histórica rivalidade entre as duas é um dos principais elementos que as tem mantido vivas e atuantes com suas histórias e seculares.

Rivalidade partidárias a parte, atualmente as bandas mantém um elo cultural forte e proveitoso ao distrito de Cachoeira do Campo. O distrito possui duas sociedades musicais centenárias e em plena atividade. Beneficiando as comemorações religiosas e culturais do distrito que detém o

privilégio de receberem as bandas da própria região para comemoração.

Durante o século XX essa vinculação partidária das bandas de Cachoeira do Campo se modificou, como afirma seu Nylton Batista, atual presidente da União Social, nas primeiras décadas desse século foram os grupos políticos que procuraram se inserir nas bandas como uma forma de difundir suas perspectivas e atrair aliados, pois a banda era a instituição constituída enquanto os novos grupos políticos ainda procuravam sua afirmação.

Um aspecto interessante na história da União Social e que durante muitos anos do século XX ela possuiu também coro e orquestra. Eram formações diferentes dentro da própria sociedade musical destinada a apresentação em situações específicas em que não caberia a banda em sua formação tradicional, como nos informa, mais uma vez o senhor Nylton Batista. O mesmo senhor comenta ainda a importância dessas formações paralelas

á banda por permitirem desde cedo a presença de mulheres nas atividades musicais, pois a presença das mesmas nas bandas era um tabu, o que hoje tem se tornado cada vez mais comum.

A sede da banda deu origem á segunda designação conhecida para a União Social: “Banda de Baixo”, conforme a localização geográfica da sede de banda do distrito. Banda de Baixo e Banda de Cima; as duas bandas mantém a forte tradição musicac de Minas Gerais.

Escola de Samba União Recreativa

A Escola de Samba União Recreativa de Cachoeira do Campo foi fundada em 06 de setembro de 2014, pelo idealizador Márcio Sávio Bretas e um grupo de amigos, para representar o distrito no tradicional desfile do carnaval ouropretano.

Segundo o fundador e presidente, a ideia de criar a Escola surgiu da experiência com o bloco da madrugada, que desfila no carnavl de Cachoeira do Campo.



Escola de Samba União Recreativa

As cores predominantes da Escola de Samba União Recreativa de Cachoeira do Campo são laranja e branco, com letras verdes nas roupas que trazem a descrição da escola. Assumiu como símbolo a fênix, ave mitodológica que tem o poder de ressurgir das cinzas.

Praça do Artesão

Localizada a BR-356, 581, é possível encontra uma grande variedade de Artesanto.



ONDE FICAR

Dara House e eventos

Rua Alameda Dom Bosco, 100,
Residencial Dom Bosco, Cachoeira do
Campo, Ouro Preto

Fuego Restaurante e Pousada

Contato: (31) 99644-9641
Sítio Irmãos Gonçalves, Cachoeira do
Campo, Ouro Preto
Instagram: @fuegodoutor

Hotel e Restaurante Bandeirantes

(Unidade Centro)
Contato: (31) 3010-8070
www.bandeirantesgrill.com.br
Rua Nova, 43, Cachoeira do Campo,
Ouro Preto

Hotel Bandeirantes (Unidade Sacramento)

Contato: (31) 3010-8070
Avenida Ramiro Gonçalves da Silva, 191,
Sacramento, Cachoeira d Campo,
Ouro Preto

Pousada e Restaurante Chão de Minas

Contato: (31) 3553-1384 | 9 8831-2533
www.chaodeminas.com.br/
Rua Nossa Senhora Auxiliadora, 29,
Cachoeira do Campo, Ouro Preto

Hotel Fazenda Retiro das Rosas

Contato: (31) 9 8479-5487
www.retirodasrosas.com.br/
Rod. Dos Inconfidentes, Km 75 -
Cachoeira Do Campo, Ouro Preto

Pousada Real

Contato: (31) 3553-2851
R. São Francisco, 3 - Cachoeira do
Campo, Ouro Preto

ONDE COMER

Armazém Daqui

Contato: (31) 98432-2425
Rua Nova, 5 - Cachoeira do Campo

Artes Grill Hamburgueria Restaurante Churrascaria e Açai

Contato: (31) 99807-2695

Avenida Pedro Aleixo, 630, loja 43,
Cachoeira do Campo, Ouro Preto

Bandeirantes Grill

Contato: (31) 3010-8070

Rua Nova, 43, Cachoeira do Campo,
Ouro Preto

Bar da Matriz

Rua Sete de Setembro, 246, Cachoeira do
Campo, Ouro Preto

Bombarbeer

Contato: (31) 97100-3298

Rua Tombadouro, 584, Cachoeira do
Campo, Ouro Preto

Cachaçarias Nobres

Contato: (31) 97140-6195

Fazenda Pedra Preta - Cachoeira do
Campo, Ouro Preto

Café Imperial

Contato: (31) 9 99271230

Praca Coronel Ramos 3 bairro Centro,
Cachoeira do Campo, Ouro Preto

Chapa Quente

Contato: (31) 9 9862-6149

Avenida Pedro Aleixo, Rodovia dos
Inconfidentes, 65, Cachoeira do Campo,
Ouro Preto

Churrascaria e Lanchonete Cachoeira do Campo

Contato: (31) 3553-1578

Rodovia dos Inconfidentes, 76, Cachoeira
do Campo, Ouro Preto

Comilão Lanches

Contato: (31) 3553-1108

Rua Sete de Setembro, Cachoeira do
Campo, Ouro Preto

La Capella Pizza Pub

Contato: (31) 3553-1288

Praça Santo Antônio, 16 - Cachoeira do
Campo, Ouro Preto

Ladeira Abaixo Espetos

Contato: (31) 98559-1981

Rua Sete de Setembro, 309, Cachoeira do
Campo, Ouro Preto

Lanchonete e Restaurante Papo de Anjo

Contato: (31) 9 9909-5016

Praça Coronel Ramos, 14, Cachoeira do Campo, Ouro Preto

Lanchonete Lucas Lanches

Contato: (31) 3553-1159

Rua Sete de Setembro, 315, Cachoeira do Campo, Ouro Preto

Lanchonete Retiro Novo

Contato: (31) 9 8757-2561

Rodovia dos Inconfidentes, km 70 - Cachoeira do Campo, Ouro Preto

Max Açai e Hamburgueria

Contato: (31) 98938-8048

Avenida Pedro Aleixo, 1127 - Cachoeira do Campo, Ouro Preto

Padaria Dolci Pani

Contato: (31) 3553-1795

Rua Padre Afonso de Lemos, 152 - Centro, Ouro Preto

**Padaria Casa Verde**

Av. Pedro Aleixo, 771 - centro, Ouro Preto - MG, 35410-000

Posto Pedrosa Cachoeira do Campo

Contato: (31) 3553-1200

Rodovia dos Inconfidentes, 380, Cachoeira do Campo, Ouro Preto - MG

Queijo Inconfidentes

Contato: (31) 9 8759-1445

Instagram: @queijo_inconfidentes

Rei da Empada

Contato: (31) 3553-2776

Avenida Pedro Aleixo, 1129, Cachoeira do Campo, Ouro Preto

Restaurante Chão de Minas

Contato: (31) 3553-1384

www.chaodeminas.com.br

Rua Nossa Sra. Auxiliadora, Cachoeira do Campo, Ouro Preto

Restaurante Colher de Pau

Contato: (31) 3553-1015

Rodovia dos Inconfidentes, 71 - Cachoeira do Campo, Ouro Preto

Restaurante Dona Eva

Contato: (31) 3553-2648

Rua Sete de Setembro, 413, Cachoeira do Campo, Ouro Preto

Restaurante Inconfidentes

Contato: (31) 3350-7225

Rodovia dos Inconfidentes, km 75 - Cachoeira do Campo, Ouro Preto

Restaurante Maricota

Rua Padre Afonso de Lemos, 57, Cachoeira do Campo, Ouro Preto

Restaurante Painha

Contato: (31) 3553-1602

Rodovia dos Inconfidentes, Cachoeira do Campo, Ouro Preto

Sarah Gourmet Restaurante Peixaria e Choperia

Contato: (31) 9 9964-5680

Avenida Pedro Aleixo, 630 lojas 45-48, Shopping Jardins Street Moll, Cachoeira do Campo, Ouro Preto

Sorveteria Fassana

Contato: (31) 3553-1651

Instagram: @querofassana

Rua Santo Antônio, 36 - Cachoeira do Campo, Ouro Preto

Sugoi Culinária Japonesa - Delivery

Contato: (31) 9 9131-9701

Rua São Francisco, 501B, Cachoeira do Campo, Ouro Preto

Trailers Campos Altos

Contato: (31) 3350-6493

Avenida Pedro Aleixo, 80 - Cachoeira do Campo, Ouro Preto

Três Irmãos Restaurante

Contato: (31) 9 9673-1480

Avenida Pedro Aleixo, 1113, Cachoeira do Campo, Ouro Preto

Vivenda Restaurante & Lanchonete

Contato: (31) 3553-1328

Rodovia dos Inconfidentes, 10897, Cachoeira do Campo, Ouro Preto

